



**НАЦИОНАЛЬНЫЙ СТАТИСТИЧЕСКИЙ КОМИТЕТ
РЕСПУБЛИКИ БЕЛАРУСЬ**

**ГЛАВНОЕ СТАТИСТИЧЕСКОЕ УПРАВЛЕНИЕ
ГОМЕЛЬСКОЙ ОБЛАСТИ**

ГОМЕЛЬСКАЯ ОБЛАСТЬ В ЦИФРАХ

СТАТИСТИЧЕСКИЙ СПРАВОЧНИК

**МИНСК
2025**

РЕДАКЦИОННАЯ КОЛЛЕГИЯ:

Т.В.Кобылянская – председатель редакционной коллегии
О.И.Аниськова, О.С.Астапенко, И.В.Джигоев

Статистический справочник – ежегодное издание, в котором представлена краткая информация о социально-экономическом положении Гомельской области.

Данные за 2023 год по отдельным показателям уточнены по сравнению с опубликованными ранее, за 2024 год – в ряде случаев являются предварительными и могут быть уточнены в последующих изданиях.

Информация по видам экономической деятельности приведена в соответствии с общегосударственным классификатором Республики Беларусь ОКРБ 005-2011 «Виды экономической деятельности».

Данные в стоимостном выражении приведены в фактически действовавших ценах.

Краткий глоссарий статистических терминов и методики по формированию и расчету показателей размещены на интернет-сайте Белстата (belstat.gov.by): Главная/ Методология.

При подготовке публикации использованы данные Минздрава, Минкультуры, Минобразования, Минприроды, МНС.

Условные обозначения:

– явление отсутствует

... данных не имеется

0,0 небольшая величина

В отдельных случаях незначительные расхождения между итогом и суммой слагаемых объясняются округлением данных.

ISBN 978-985-7343-02-7

© Национальный статистический
комитет Республики Беларусь, 2025

Главное статистическое управление
Гомельской области, 2025

E-mail: gomel@belstat.gov.by

<http://www.gomel.belstat.gov.by>

СОДЕРЖАНИЕ

Стр.

Основные характеристики Гомельской области

Основные характеристики Гомельской области	9
Административно-территориальное деление Гомельской области	10
Удельный вес области в общереспубликанских основных социально-экономических показателях в 2024 году	10
Основные социально-экономические показатели	11
Индексы основных социально-экономических показателей	13

Население

Численность населения	16
Наиболее многочисленные национальности населения	16
Половозрастная пирамида населения	17
Браки и разводы	18
Браки и разводы на 1000 человек населения	18

Труд

Основные показатели рынка труда	19
Занятое население	19
Численность занятого населения по формам собственности	20
Занятое населения по видам экономической деятельности	21
Численность безработных	22

Образование

Основные показатели образования.....	23
--------------------------------------	----

Здравоохранение

Основные показатели здравоохранения	25
---	----

Доходы и потребление

Основные показатели доходов населения.....	26
--	----

Структура денежных доходов населения.....	27
---	----

Покупательная способность среднедушевых располагаемых денежных доходов населения	28
---	----

Структура денежных расходов домашних хозяйств	29
---	----

Структура потребительских расходов домашних хозяйств	29
--	----

Стоимость рабочей силы

Номинальная начисленная среднемесячная заработная плата работников по видам экономической деятельности.....	30
--	----

Реальная заработная плата работников по видам экономической деятельности	31
---	----

Культура

Учреждения культуры и искусства.....	32
--------------------------------------	----

Валовой региональный продукт

Валовой региональный продукт и производительность труда.....	33
--	----

Структура валового регионального продукта по видам экономической деятельности	34
--	----

Характеристика субъектов хозяйствования

Количество юридических лиц	36
Количество индивидуальных предпринимателей.....	36
Распределение юридических лиц по формам собственности	37
Распределение юридических лиц по видам экономической деятельности	38

Сельское хозяйство

Основные показатели работы сельского хозяйства	40
Структура производства продукции сельского хозяйства по категориям хозяйств.....	41
Посевные площади сельскохозяйственных культур по категориям хозяйств в 2024 году	42
Структура посевных площадей сельскохозяйственных культур	43
Валовой сбор и урожайность сельскохозяйственных культур	44
Поголовье скота и птицы.....	45
Производство основных видов продукции животноводства	45
Реализация скота и птицы на убой по видам.....	46
Производство основных видов продукции сельского хозяйства на душу населения.....	46

Промышленность

Основные показатели работы промышленности	47
Индексы промышленного производства по видам экономической деятельности	48
Структура промышленного производства	49

Инвестиции в основной капитал

Динамика инвестиций в основной капитал.....	50
Технологическая структура инвестиций в основной капитал	51
Структура инвестиций в основной капитал по формам собственности	52
Структура инвестиций в основной капитал по источникам финансирования	53
Структура инвестиций в основной капитал по видам экономической деятельности	54
Индексы инвестиций в основной капитал по видам экономической деятельности	55

Строительство

Основные показатели деятельности организаций строительства	56
Объем подрядных работ, выполненных по виду деятельности «Строительство», по формам собственности	56
Жилищное строительство.....	57

Ввод в эксплуатацию объектов социально-культурного назначения	58
--	----

Внутренняя торговля и общественное питание

Розничный товарооборот и товарооборот общественного питания	59
Розничный товарооборот по формам собственности.....	60

Туризм

Показатели развития туризма.....	61
Гостиницы и аналогичные средства размещения	62
Санаторно-курортные, оздоровительные организации и другие специализированные средства размещения	62

Платные услуги населению

Платные услуги населению	63
Платные услуги на душу населения	63
Индексы платных услуг населению по видам	64
Структура платных услуг населению по видам	65

Внешняя торговля

Внешняя торговля товарами.....	66
Структура экспорта и импорта по укрупненным группам товаров в 2024 году	67
Внешняя торговля услугами	68

Иностранные инвестиции

Объем инвестиций, поступивших от иностранных инвесторов, по видам	69
---	----

Поступление иностранных инвестиций по видам экономической деятельности	69
--	----

Поступление иностранных инвестиций по основным странам-инвесторам	71
---	----

**Телекоммуникационная деятельность,
почтовая и курьерская деятельность**

Доходы от услуг в области телекоммуникаций	72
--	----

Доходы от услуг почтовой и курьерской деятельности	72
--	----

ОСНОВНЫЕ ХАРАКТЕРИСТИКИ ГОМЕЛЬСКОЙ ОБЛАСТИ

Дата образования области	15 января 1938 г.
Территория	40,4 тыс. км ² (31,2 % – сельскохозяйственные земли, 52,3 % – лесные земли, 5,5 % – поверхностные воды, включая болота, 11 % – другие земли)
Население на 01.01.2025 г.	1 328,0 тыс. человек
Центр области	г.Гомель
Протяженность	с севера на юг – 240 км, с запада на восток – 294 км
Самые длинные реки в пределах области	Днепр, Припять, Сож, Березина
Самое крупное озеро	Червоное (Житковичский район)
Наибольшая высота над уровнем моря	220,7 м (Мозырская гряда, северо-западнее д.Булавки, Мозырский район)
Самая низкая местность над уровнем моря	103,4 м (Приднепровская низменность в пойме реки Днепр, д.Нижние Жары, Брагинский район)
Средняя температура в 2024 году	январь (-4,8 °С) июль (+22,1 °С)

**АДМИНИСТРАТИВНО-ТЕРРИТОРИАЛЬНОЕ
ДЕЛЕНИЕ ГОМЕЛЬСКОЙ ОБЛАСТИ¹⁾
на 1 января 2025 г.**

Районы	21
Города	18
в том числе	
областного подчинения	1
Районы в городах	4
Поселки городского типа	15
Сельские Советы	232
Сельские населенные пункты	2 249

¹⁾ По данным ГУП «Национальное кадастровое агентство» Государственного комитета по имуществу Республики Беларусь.

**УДЕЛЬНЫЙ ВЕС ОБЛАСТИ
В ОБЩЕРЕСПУБЛИКАНСКИХ ОСНОВНЫХ
СОЦИАЛЬНО-ЭКОНОМИЧЕСКИХ ПОКАЗАТЕЛЯХ
в 2024 году
(в процентах)**

Численность населения (на конец года)	14,6
Валовой региональный продукт	11,1
Продукция промышленности	19,0
Продукция сельского хозяйства в хозяйствах всех категорий	11,3
Инвестиции в основной капитал	12,5
Ввод в эксплуатацию жилых домов	11,4
Розничный товарооборот	11,0

ОСНОВНЫЕ СОЦИАЛЬНО-ЭКОНОМИЧЕСКИЕ ПОКАЗАТЕЛИ

	2021	2022	2023	2024
Численность населения, (на конец года), тыс. человек	1 357,9	1 347,5	1 338,6	1 328,0
Среднегодовая численность населения, занятого в экономике, тыс. человек	579,7	572,3	561,9	554,1
Номинальная начисленная среднемесячная зарплата, рублей	1 248,5	1 424,7	1 696,7	2 050,8 ¹⁾
Средний размер назначенных пенсий (на конец года), рублей	515,7	630,6	691,1	797,1
Валовой региональный продукт				
всего, млн. руб.	21 268,1	22 415,7	24 764,1	27 435,2
на душу населения, рублей	15 562,8	16 571,3	18 438,8	20 577,0
Продукция сельского хозяйства в хозяйствах всех категорий, млн. руб.	3 318	3 819	3 964	4 114
в том числе:				
продукция растениеводства	1 521	1 787	1 895	1 958
продукция животноводства	1 797	2 032	2 069	2 156

ОСНОВНЫЕ ХАРАКТЕРИСТИКИ

Продолжение

	2021	2022	2023	2024
Продукция промышленности, млн. руб.	32 523,4	33 334,0	37 721,6	38 537,6
Инвестиции в основной капитал, млн. руб.	4 314,2	3 945,7	4 717,6	5 528,4
Ввод в эксплуатацию жилых домов, тыс. м ² общей площади	505,8	522,0	400,0	502,4
Розничный товарооборот, млн. руб.	6 930,8	7 865,6	8 688,3	9 924,5
Платные услуги населению, млн. руб.	1 370,0	1 526,6	1 760,7	2 073,1
Объем внешней торговли товарами, млн. долл. США	11 629,9	8 681,8	8 601,2	8 660,6
экспорт товаров	5 537,7	4 302,3	3 618,1	3 963,8
импорт товаров	6 092,2	4 379,5	4 983,1	4 696,8
сальдо	-554,5	-77,2	-1 365,0	-733,0

¹⁾ Без микроорганизаций и малых организаций без ведомственной подчиненности.

**ИНДЕКСЫ ОСНОВНЫХ
СОЦИАЛЬНО-ЭКОНОМИЧЕСКИХ ПОКАЗАТЕЛЕЙ¹⁾**
(в процентах)

	2021	2022	2023	2024
Численность населения, (на конец года)				
2020=100	98,7	98,0	97,3	96,6
предыдущий год=100	98,7	99,2	99,3	99,2
Реальные располагаемые денежные доходы населения				
2020=100	103,2	100,5	109,0	118,2
предыдущий год=100	103,2	97,4	108,4	108,5
Реальная заработная плата				
2020=100	105,7	104,7	118,6	133,0 ²⁾
предыдущий год=100	105,7	99,0	113,3	112,4 ²⁾
Реальный размер назначенных пенсий (на конец года)				
2020=100	96,8	104,9	108,7	119,1
предыдущий год=100	96,8	108,4	103,6	109,6
Валовой региональный продукт				
2020=100	100,7	97,4	100,2	101,0
предыдущий год=100	100,7	96,7	102,9	100,8

ОСНОВНЫЕ ХАРАКТЕРИСТИКИ

Продолжение

	2021	2022	2023	2024
Валовой региональный продукт на душу населения				
2020=100	101,7	99,4	103,0	104,5
предыдущий год=100	101,7	97,7	103,6	101,5
Продукция сельского хозяйства в хозяйствах всех категорий				
2020=100	91,1	89,9	92,5	91,9
предыдущий год=100	91,1	98,7	102,9	99,3
Продукция промышленности				
2020=100	105,8	103,2	110,8	110,0
предыдущий год=100	105,8	97,5	107,4	99,3
Инвестиции в основной капитал				
2020=100	91,1	72,5	77,4	80,6
предыдущий год=100	91,1	79,6	106,8	104,1
Ввод в эксплуатацию жилых домов				
2020=100	102,3	105,6	80,9	101,6
предыдущий год=100	102,3	103,2	76,6	125,6

ОСНОВНЫЕ ХАРАКТЕРИСТИКИ

Продолжение

	2021	2022	2023	2024
Розничный товарооборот				
2020=100	102,8	99,9	105,6	114,1
предыдущий год=100	102,8	97,2	105,7	108,0
Платные услуги населению				
2020=100	110,0	110,1	114,7	125,1
предыдущий год=100	110,0	100,1	104,2	109,1
Экспорт товаров				
2020=100	145,5	113,0	95,0	104,1
предыдущий год=100	145,5	77,7	84,3	109,5
Импорт товаров				
2020=100	174,4	125,3	142,6	134,4
предыдущий год=100	174,4	72,0	114,1	93,9

¹⁾ Индексы стоимостных показателей приведены в сопоставимых ценах, индексы внешней торговли – в текущих ценах.

²⁾ Без микроорганизаций и малых организаций без ведомственной подчиненности.

НАСЕЛЕНИЕ

НАСЕЛЕНИЕ**ЧИСЛЕННОСТЬ НАСЕЛЕНИЯ***(на начало года; тысяч человек)*

	2022	2023	2024	2025
Все население	1 357,9	1 347,5	1 338,6	1 328,0
городское	1 051,1	1 047,7	1 044,9	1 040,6
сельское	306,8	299,8	293,7	287,4
 мужчины	627,6	622,9	618,8	613,7
женщины	730,3	724,6	719,8	714,3

**НАИБОЛЕЕ МНОГОЧИСЛЕННЫЕ
НАЦИОНАЛЬНОСТИ НАСЕЛЕНИЯ***(по данным переписей населения;
в процентах к итогу)*

	1989	1999	2009	2019
Все население	100	100	100	100
белорусы	80,2	84,2	88,2	87,2
русские	12,6	11,0	7,7	7,8
украинцы	4,1	3,3	2,1	1,8
поляки	0,3	0,2	0,1	0,2
евреи	1,9	0,4	0,2	0,1

НАСЕЛЕНИЕ

ПОЛОВОЗРАСТНАЯ ПИРАМИДА НАСЕЛЕНИЯ

(на 1 января 2025 г.; человек)

возраст, лет

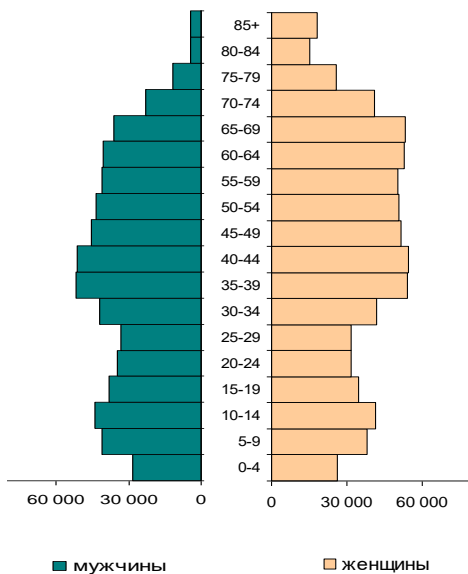

НАСЕЛЕНИЕ

БРАКИ И РАЗВОДЫ

	2021	2022	2023	2024
Число браков	8 657	8 321	8 359	6 465
Число разводов	5 099	5 079	5 056	5 039
Число разводов на 1000 браков	589	610	605	779

БРАКИ И РАЗВОДЫ НА 1000 ЧЕЛОВЕК НАСЕЛЕНИЯ

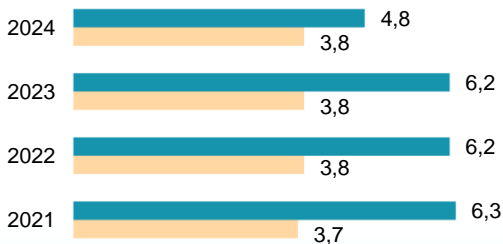

■ Браки ■ Разводы

ТРУД**ТРУД****ОСНОВНЫЕ ПОКАЗАТЕЛИ РЫНКА ТРУДА***(по данным выборочного обследования; в процентах)*

	2021	2022	2023	2024
Уровень занятости	65,0	66,0	66,0	65,4
в том числе в трудо- способном возрасте	82,2	83,9	83,9	83,5
Уровень безработицы	3,7	3,3	3,4	2,7
в том числе в трудо- способном возрасте	3,6	3,0	3,3	2,7

ЗАНЯТОЕ НАСЕЛЕНИЕ*(в среднем за год; тысяч человек)*

	2021	2022	2023	2024
Занятое население	579,7	572,3	561,9	554,1
в том числе в:				
сфере производства	247,6	244,0	238,8	234,0
сфере услуг	332,1	328,3	323,1	320,1

**ЧИСЛЕННОСТЬ ЗАНЯТОГО НАСЕЛЕНИЯ
ПО ФОРМАМ СОБСТВЕННОСТИ**
(в процентах к общей численности
занятого населения)

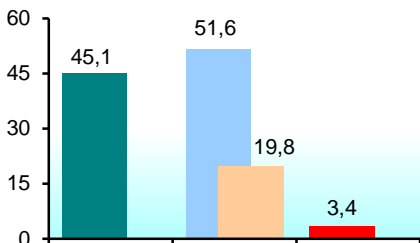

2021

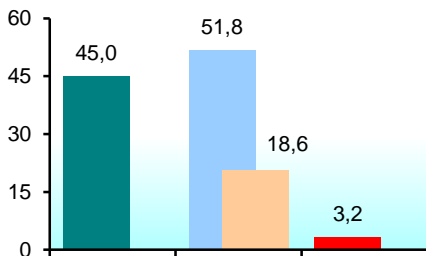

2024

- Государственная собственность
- Частная собственность
- Собственность негосударственных юридических лиц с государственным участием
- Иностранная собственность

**ЗАНЯТОЕ НАСЕЛЕНИЕ ПО ВИДАМ
ЭКОНОМИЧЕСКОЙ ДЕЯТЕЛЬНОСТИ**
(в процентах к общей численности
занятого населения)

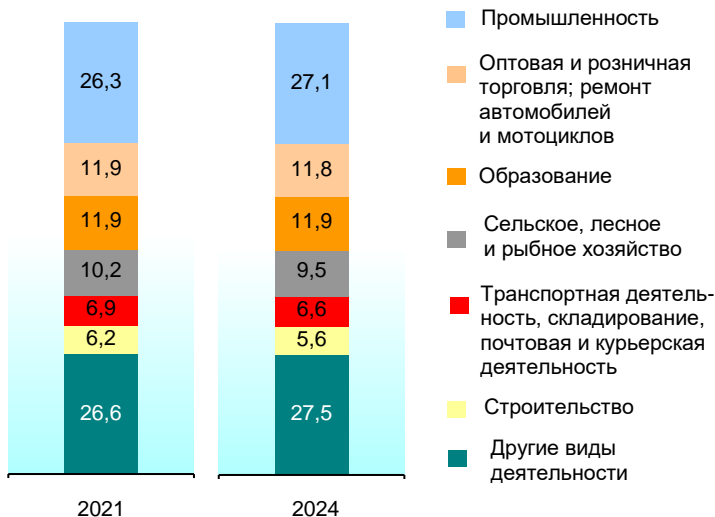

ТРУД

ЧИСЛЕННОСТЬ БЕЗРАБОТНЫХ

	2021	2022	2023	2024
Численность безработных (по данным выборочного обследования; по методо- логии МОТ), тыс. человек	26,4	23,3	24,3	18,7
Удельный вес женщин в общей численности безработных, %	37,7	45,9	37,9	44,3
Численность безработных, зарегистрированных в органах по труду, занятости и социальной защите (по данным комитета по труду, занятости и соцзащите Гомельского облисполкома) (на конец года), тыс. человек	0,6	0,5	0,3	0,3
Уровень зарегистрированной безработицы (по данным комитета по труду, занятости и соцзащите Гомельского облисполкома) (на конец года), в % к численности рабочей силы	0,1	0,1	0,1	0,05

ОБРАЗОВАНИЕ

ОБРАЗОВАНИЕ¹⁾

ОСНОВНЫЕ ПОКАЗАТЕЛИ ОБРАЗОВАНИЯ

(на начало учебного года)

	2021/ 22	2022/ 23	2023/ 24	2024/ 25
Число учреждений дошкольного образования	661	647	661	653
в них детей, тыс.	59,1	55,0	51,9	49,4
охват детей учрежде- ниями дошкольного образования, в % от численности детей в возрасте 1-5 лет	89,7	89,8	90,8	91,5
Число учреждений общего среднего образования	552	542	538	532
в них учащихся, тыс.	163,2	165,5	165,3	162,9
Число учреждений профессионально- технического образования	32	30	30	30
в них учащихся, тыс.	9,9	9,8	10,3	10,7
на 10 000 человек населения, учащихся	73	72	77	81
принято учащихся, тыс.	4,1	4,1	4,4	4,3
выпущено квалифи- цированных рабочих (служащих), тыс.	3,9	3,8	3,5	3,5
Число учреждений среднего специального образования	30	30	30	32
в них учащихся, тыс.	14,7	14,8	15,0	15,5

ОБРАЗОВАНИЕ

Продолжение

	2021/ 22	2022/ 23	2023/ 24	2024/ 25
на 10 000 человек населения, учащихся	108	110	112	116
принято учащихся, тыс.	4,9	5,0	5,1	5,1
выпущено специалистов, тыс.	4,6	4,1	4,0	4,0
Число учреждений высшего образования	6	6	6	6
в них				
студентов, тыс.	24,7	23,1	22,6	24,1
магистрантов, тыс.	1,5	1,1	0,8	0,7
Численность студентов и магистрантов на 10 000 человек населения, человек	193	180	175	186
Принято, тыс.				
студентов	5,2	5,3	5,8	5,9
магистрантов	0,7	0,6	0,5	0,4
Выпущено специалистов, тыс.				
с дипломом о высшем образовании	5,7	6,1	5,3	4,6
с дипломом магистра	0,7	0,6	0,8	0,4

¹⁾ Раздел содержит статистические данные об учреждениях образования, реализующих образовательные программы дошкольного, общего среднего, профессионально-технического, среднего специального и высшего образования.

ЗДРАВООХРАНЕНИЕ
ОСНОВНЫЕ ПОКАЗАТЕЛИ ЗДРАВООХРАНЕНИЯ
(на конец года)

	2021	2022	2023	2024 ¹⁾
Численность практикующих врачей				
всего, человек	6 630	6 639	6 736	6 028
на 10 000 человек населения	48,8	49,3	50,3	45,4
Численность средних медицинских работников				
всего, человек	19 125	19 190	19 190	17 566
на 10 000 человек населения	140,8	142,4	143,4	132,3
Число больничных организаций, единиц	90	90	88	87
Число больничных коек краткосрочного пребывания				
всего, единиц	12 304	12 049	11 386	10 889
на 10 000 человек населения	90,6	89,4	85,1	82,0
Число посещений врачей на амбулаторном приеме и врачами на дому				
всего, тыс.	18 838	18 672	18 656	16 994
в расчете на одного жителя	13,8	13,8	13,9	12,7

¹⁾ По системе Министерства здравоохранения Республики Беларусь.

ДОХОДЫ И ПОТРЕБЛЕНИЕ

ОСНОВНЫЕ ПОКАЗАТЕЛИ ДОХОДОВ НАСЕЛЕНИЯ

	2021	2022	2023	2024
В текущих ценах				
Денежные доходы населения, млн. руб.	12 475,7	14 125,8	16 228,9	18 703,9
Денежные доходы в расчете на душу населения, рублей в месяц	760,8	870,2	1 007,0	1 169,0
Номинальная начисленная среднемесячная заработная плата, рублей	1 248,5	1 424,7	1 696,7	2 050,8 ¹⁾
Средний размер назначенных пенсий (на конец года), рублей	515,7	630,6	691,1	797,1
Уровень малообеспеченности населения, в % к общей численности населения	5,9	5,5	5,2	5,1
В процентах				
Реальные располагаемые денежные доходы населения				
2020=100	103,2	100,5	109,0	118,2
предыдущий год=100	103,2	97,4	108,4	108,5
Реальная заработная плата				
2020=100	105,7	104,7	118,6	133,0 ¹⁾
предыдущий год=100	105,7	99,0	113,3	112,4 ¹⁾
Реальный размер назначенных пенсий (на конец года)				
2020=100	96,8	104,9	108,7	119,1
предыдущий год=100	96,8	108,4	103,6	109,6

¹⁾ Без микроорганизаций и малых организаций без ведомственной подчиненности.

СТРУКТУРА ДЕНЕЖНЫХ ДОХОДОВ НАСЕЛЕНИЯ

(в процентах к итогу)

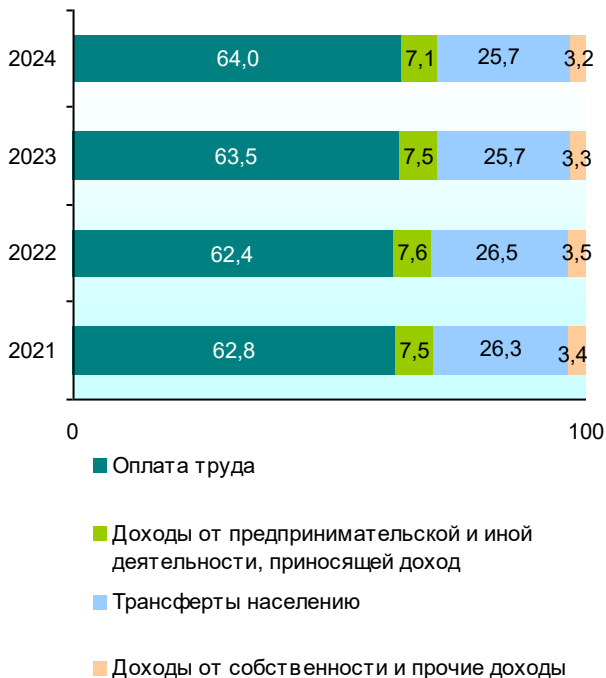

ДОХОДЫ И ПОТРЕБЛЕНИЕ

ПОКУПАТЕЛЬНАЯ СПОСОБНОСТЬ СРЕДНЕДУШЕВЫХ РАСПОЛАГАЕМЫХ ДЕНЕЖНЫХ ДОХОДОВ НАСЕЛЕНИЯ

	2021	2022	2023	2024
Количество продуктов питания (каждого отдельно), которое можно было приобрести на величину среднедушевого располагаемого денежного дохода, килограммов в месяц				
Свинина (кроме бескостного мяса)	97,5	81,8	93,5	100,5
Мясо птицы	108,3	103,0	100,1	102,8
Рыба мороженая	110,9	96,4	99,7	113,5
Молоко, л	446,5	424,3	445,7	488,5
Масло сливочное	39,1	38,3	41,3	44,4
Сыр твердый	42,5	38,9	41,3	46,8
Яйца куриные, штук	2 662	2 707	2 876	3 042
Сахар-песок	404,7	336,9	347,6	392,6
Масло подсолнечное, л	128,9	128,9	172,1	196,3
Мука пшеничная	623,5	608,4	676,9	753,9
Рис шлифованный	239,5	186,0	229,7	213,6
Макаронные изделия	268,3	278,3	305,2	344,5
Картофель	567,3	594,6	937,8	1 106,8
Капуста кочанная свежая	671,9	608,4	776,1	759,4
Морковь	549,3	577,1	726,0	776,4
Яблоки	318,9	287,5	313,7	312,4

ДОХОДЫ И ПОТРЕБЛЕНИЕ

СТРУКТУРА ДЕНЕЖНЫХ РАСХОДОВ ДОМАШНИХ ХОЗЯЙСТВ

(в процентах к итогу)

	2021	2022	2023	2024
Денежные расходы	100	100	100	100
в том числе на:				
потребительские расходы	75,6	76,7	74,4	72,7
расходы на ведение личного подсобного хозяйства	0,8	1,0	0,9	0,9
вклады и сбережения	9,8	8,8	10,1	11,8
расходы на строительство и покупку недвижимости	3,4	3,0	3,9	3,5
налоги, взносы и другие платежи ¹⁾	3,6	3,5	3,3	3,9
прочие расходы	6,8	7,0	7,4	7,2

СТРУКТУРА ПОТРЕБИТЕЛЬСКИХ РАСХОДОВ ДОМАШНИХ ХОЗЯЙСТВ

(в процентах к итогу)

	2021	2022	2023	2024
Потребительские расходы	100	100	100	100
в том числе на:				
питание ²⁾	40,2	39,3	38,9	37,3
алкогольные напитки, табачные изделия	2,5	2,6	2,7	2,6
непродовольственные товары	34,2	34,5	34,1	36,6
оплата услуг	23,1	23,6	24,3	23,5

¹⁾ Без учета налогов на заработную плату.

²⁾ Включая общественное питание.

СТОИМОСТЬ РАБОЧЕЙ СИЛЫ

**СТОИМОСТЬ РАБОЧЕЙ СИЛЫ
НОМИНАЛЬНАЯ НАЧИСЛЕННАЯ СРЕДНЕМЕСЯЧНАЯ
ЗАРАБОТНАЯ ПЛАТА РАБОТНИКОВ
ПО ВИДАМ ЭКОНОМИЧЕСКОЙ ДЕЯТЕЛЬНОСТИ
(рублей)**

	2021	2022	2023	2024 ¹⁾
Всего	1 248,5	1 424,7	1 696,7	2 050,8
сельское, лесное и рыбное хозяйство	975,2	1 118,3	1 304,7	1 617,4
промышленность	1 488,0	1 727,7	2 087,9	2 518,6
строительство	1 278,8	1 424,8	1 781,9	2 396,2
оптовая и розничная торговля; ремонт автомобилей и мотоциклов	933,1	1 069,5	1 229,7	1 617,2
транспортная деятельность, складирование, почтовая и курьерская деятельность	1 295,5	1 489,2	1 779,2	2 278,3
услуги по временному проживанию и питанию	738,8	859,7	1 011,5	1 250,3
информация и связь	2 785,7	3 258,3	3 415,8	4 017,2
финансовая и страховая деятельность	1 661,2	1 911,5	2 286,8	2 668,8
операции с недвижимым имуществом	974,9	1 108,8	1 313,9	1 678,4
профессиональная, научная и техническая деятельность	1 478,4	1 672,4	2 011,3	2 532,3
деятельность в сфере административных и вспомогательных услуг	897,2	1 007,6	1 186,8	1 292,5
образование	902,2	1 056,4	1 239,1	1 487,8
здравоохранение и социальные услуги	1 179,8	1 233,7	1 463,9	1 665,4
творчество, спорт, развлечения, отдых	844,0	990,9	1 142,7	1 283,7
предоставление прочих видов услуг	964,9	1 085,5	1 287,0	1 812,5

¹⁾ Без микроорганизаций и малых организаций без ведомственной подчиненности.

СТОИМОСТЬ РАБОЧЕЙ СИЛЫ

РЕАЛЬНАЯ ЗАРАБОТНАЯ ПЛАТА РАБОТНИКОВ ПО ВИДАМ ЭКОНОМИЧЕСКОЙ ДЕЯТЕЛЬНОСТИ

(в процентах к предыдущему году)

	2021	2022	2023	2024 ¹⁾
Всего	105,7	99,0	113,3	112,4
сельское, лесное и рыбное хозяйство	104,4	99,6	111,0	117,2
промышленность	109,1	100,8	114,9	110,9
строительство	100,0	96,7	119,0	120,8
оптовая и розничная торговля; ремонт автомобилей и мотоциклов	104,1	99,5	109,4	116,2
транспортная деятельность, складирование, почтовая и курьерская деятельность	104,1	99,8	113,7	113,5
услуги по временному проживанию и питанию	107,1	101,0	112,0	111,4
информация и связь	110,4	101,6	99,7	104,9
финансовая и страховая деятельность	103,2	99,9	113,8	111,1
операции с недвижимым имуществом	102,2	98,7	112,7	114,9
профессиональная, научная и техническая деятельность	104,3	98,2	114,5	113,2
деятельность в сфере административных и вспомогательных услуг	101,7	97,5	112,1	113,6
образование	102,0	101,6	111,6	113,3
здравоохранение и социальные услуги	106,1	90,8	112,9	108,4
творчество, спорт, развлечения, отдых	103,4	101,9	109,7	109,7
предоставление прочих видов услуг	104,1	97,7	112,8	116,2

¹⁾ Без микроорганизаций и малых организаций без ведомственной подчиненности.

КУЛЬТУРА

КУЛЬТУРА
УЧРЕЖДЕНИЯ КУЛЬТУРЫ И ИСКУССТВА
(на конец года)

	2021	2022	2023	2024
Число публичных библиотек	460	444	428	422
Библиотечный фонд, млн. экз.	7,2	7,0	6,9	6,8
Численность пользователей, тыс. человек	441,6	434,2	428,3	425,7
Число музеев	26	26	26	26
Число посещений музеев (за год), тыс.	718,8	812,2	881,7	988,0
Число клубов	542	520	509	500
Число цирков	1	1	1	1
Число зоологических парков	2	2	2	2
Число посещений зоологических парков (за год), тыс.	30,3	31,7	31,5	38,2
Число профессиональных театров	4	4	4	4
в том числе:				
драматические и музыкальные	3	3	3	3
кукольные и юного зрителя	1	1	1	1
Число посещений театров (за год), тыс.	79,8	135,7	169,5	173,3

ВАЛОВОЙ РЕГИОНАЛЬНЫЙ ПРОДУКТ

ВАЛОВОЙ РЕГИОНАЛЬНЫЙ ПРОДУКТ

**ВАЛОВОЙ РЕГИОНАЛЬНЫЙ ПРОДУКТ
И ПРОИЗВОДИТЕЛЬНОСТЬ ТРУДА**

	2021	2022	2023	2024
Валовой региональный продукт, млн. руб.;				
в текущих ценах	21 268,1	22 415,7	24 764,1	27 435,2
в сопоставимых ценах				
2020=100	100,7	97,4	100,2	101,0
предыдущий год=100	100,7	96,7	102,9	100,8
Валовой региональный продукт на душу населения, рублей;				
в текущих ценах	15 562,8	16 571,3	18 438,8	20 577,0
в сопоставимых ценах				
2020=100	101,7	99,4	103,0	104,5
предыдущий год=100	101,7	97,7	103,6	101,5
Производительность труда (в сопоставимых ценах)				
2020=100	101,5	99,5	104,3	106,6
предыдущий год=100	101,5	98,0	104,8	102,2

ВАЛОВОЙ РЕГИОНАЛЬНЫЙ ПРОДУКТ

**СТРУКТУРА ВАЛОВОГО РЕГИОНАЛЬНОГО ПРОДУКТА
ПО ВИДАМ ЭКОНОМИЧЕСКОЙ ДЕЯТЕЛЬНОСТИ**

(в процентах к итогу)

	2021	2022	2023	2024
Валовой региональный продукт	100	100	100	100
в том числе:				
сфера производства	47,7	49,1	47,6	44,9
сельское, лесное и рыбное хозяйство	8,5	9,0	8,0	7,4
промышленность	34,1	35,6	34,7	32,5
строительство	5,1	4,5	4,9	5,0
сфера услуг	38,4	40,4	41,6	43,4
оптовая и розничная торговля; ремонт автомобилей и мотоциклов	5,3	5,9	5,8	5,6
транспортная деятельность, складирование, почтовая и курьерская деятельность	5,8	5,7	5,2	5,2
услуги по временному проживанию и питанию	0,6	0,7	0,8	0,8
информация и связь	2,7	2,7	2,3	2,2
финансовая и страховая деятельность	1,9	2,6	3,0	3,2

ВАЛОВОЙ РЕГИОНАЛЬНЫЙ ПРОДУКТ

Продолжение

	2021	2022	2023	2024
операции с недвижимым имуществом	5,5	5,4	5,8	6,4
профессиональная, научная и техническая деятельность	1,5	1,3	1,4	1,5
деятельность в сфере административных и вспомогательных услуг	0,9	1,0	1,1	1,2
государственное управление	3,6	3,9	4,3	4,5
образование	4,6	5,1	5,3	5,6
здравоохранение и социальные услуги	4,8	4,8	5,2	5,4
творчество, спорт, развлечения и отдых	0,6	0,7	0,8	1,0
предоставление прочих видов услуг	0,6	0,6	0,6	0,8
чистые налоги на продукты	13,9	10,5	10,8	11,7

ХАРАКТЕРИСТИКА СУБЪЕКТОВ ХОЗЯЙСТВОВАНИЯ

КОЛИЧЕСТВО ЮРИДИЧЕСКИХ ЛИЦ (на 1 января)

	2022	2023	2024	2025
Юридические лица ¹⁾	13 905	13 905	14 069	14 521
в том числе:				
коммерческие организации	10 154	10 184	10 404	10 967
из них:				
акционерные общества	375	371	357	350
открытые акционерные общества	302	297	282	274
закрытые акционерные общества	73	74	75	76
общества с ограниченной ответственностью	5 028	5 239	5 580	6 215
общества с дополнительной ответственностью	677	650	621	599
унитарные предприятия	3 544	3 390	3 306	3 280
некоммерческие организации	3 751	3 721	3 665	3 554
из них:				
потребительские кооперативы	429	434	413	395
учреждения	2 361	2 337	2 314	2 243

¹⁾ Без учета общественных организаций (объединений).

КОЛИЧЕСТВО ИНДИВИДУАЛЬНЫХ ПРЕДПРИНИМАТЕЛЕЙ (на 1 января; тысяч)

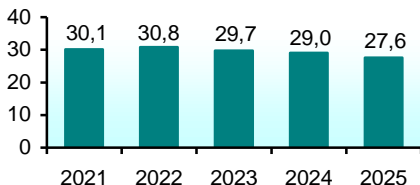

**РАСПРЕДЕЛЕНИЕ ЮРИДИЧЕСКИХ ЛИЦ
ПО ФОРМАМ СОБСТВЕННОСТИ**

*(на 1 января; в процентах к общему
количеству юридических лиц)*

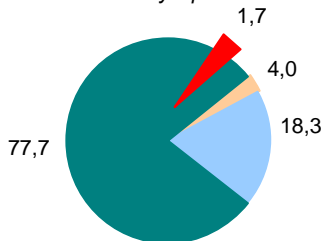

2022

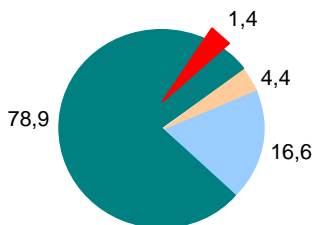

2025

- Государственная собственность
- Частная собственность
- Собственность негосударственных юридических лиц с государственным участием
- Иностранная собственность

ХАРАКТЕРИСТИКА СУБЪЕКТОВ ХОЗЯЙСТВОВАНИЯ

**РАСПРЕДЕЛЕНИЕ ЮРИДИЧЕСКИХ ЛИЦ
ПО ВИДАМ ЭКОНОМИЧЕСКОЙ ДЕЯТЕЛЬНОСТИ**
(на 1 января)

	2022	2023	2024	2025
Юридические лица ¹⁾	13 905	13 905	14 069	14 521
из них:				
сельское, лесное и рыбное хозяйство	856	861	837	796
промышленность	1 573	1 551	1577	1613
строительство	807	814	832	879
оптовая и розничная торговля; ремонт автомобилей и мотоциклов	3 256	3 279	3 319	3 524
транспортная деятельность, складирование, почтовая и курьерская деятельность	1 049	1 042	1 063	1 187
услуги по временному проживанию и питанию	421	442	476	508
информация и связь	222	221	226	232
финансовая и страховая деятельность	32	31	31	30

ХАРАКТЕРИСТИКА СУБЪЕКТОВ ХОЗЯЙСТВОВАНИЯ

Продолжение

	2022	2023	2024	2025
операции с недвижимым имуществом	1 271	1 305	1 299	1 312
профессиональная, научная и техническая деятельность	503	507	521	526
деятельность в сфере административных и вспомогательных услуг	310	312	328	354
государственное управление	525	523	522	521
образование	1 428	1 398	1 397	1 389
здравоохранение и социальные услуги	269	282	288	292
творчество, спорт, развлечения и отдых	300	299	312	307
предоставление прочих видов услуг	1 083	1 038	1 041	1 051

¹⁾ Без учета общественных организаций (объединений).

СЕЛЬСКОЕ ХОЗЯЙСТВО

ОСНОВНЫЕ ПОКАЗАТЕЛИ РАБОТЫ СЕЛЬСКОГО ХОЗЯЙСТВА
(в хозяйствах всех категорий)

	2021	2022	2023	2024
--	------	------	------	------

Миллионов рублей; в текущих ценах

Продукция сельского хозяйства

3 318 3 819 3 964 4 114

растениеводство

1 521 1 787 1 895 1 958

животноводство

1 797 2 032 2 069 2 156

В процентах; в сопоставимых ценах

Продукция сельского хозяйства

2020=100 91,1 89,9 92,5 91,9

предыдущий год=100 91,1 98,7 102,9 99,3

растениеводство

2020=100 92,1 95,3 97,1 93,9

предыдущий год=100 92,1 103,5 101,9 96,7

животноводство

2020=100 90,2 84,7 88,0 89,6

предыдущий год=100 90,2 93,9 103,9 101,8

СЕЛЬСКОЕ ХОЗЯЙСТВО

СТРУКТУРА ПРОИЗВОДСТВА ПРОДУКЦИИ СЕЛЬСКОГО ХОЗЯЙСТВА ПО КАТЕГОРИЯМ ХОЗЯЙСТВ

(в процентах к итогу; в текущих ценах)

	2021	2022	2023	2024
Хозяйства всех категорий	100	100	100	100
в том числе:				
сельскохозяйственные организации, включая крестьянские (фермерские) хозяйства	81,3	78,9	80,3	80,6
хозяйства населения	18,7	21,1	19,7	19,4
Растениеводство				
Хозяйства всех категорий	100	100	100	100
в том числе:				
сельскохозяйственные организации, включая крестьянские (фермерские) хозяйства	64,2	59,4	62,8	63,0
хозяйства населения	35,8	40,6	37,2	37,0
Животноводство				
Хозяйства всех категорий	100	100	100	100
в том числе:				
сельскохозяйственные организации, включая крестьянские (фермерские) хозяйства	95,8	96,1	96,3	96,5
хозяйства населения	4,2	3,9	3,7	3,5

СЕЛЬСКОЕ ХОЗЯЙСТВО

**ПОСЕВНЫЕ ПЛОЩАДИ СЕЛЬСКОХОЗЯЙСТВЕННЫХ
КУЛЬТУР ПО КАТЕГОРИЯМ ХОЗЯЙСТВ В 2024 ГОДУ**

(тысяч гектаров)

	Вся посевная площадь	В том числе			
		зерновых и зерно- бобовых культур	культур техни- ческих	карто- феля и овощных культур	культур кормо- вых
Хозяйства всех категорий	942,8	387,9	65,9	32,7	456,2
в том числе:					
сельскохо- зяйственные организации	887,7	373,9	63,2	3,1	447,5
крестьянские (фермерские) хозяйства	23,3	10,2	2,7	3,0	7,4
хозяйства населения	31,8	3,8	—	26,6	1,4

**СТРУКТУРА ПОСЕВНЫХ ПЛОЩАДЕЙ
СЕЛЬСКОХОЗЯЙСТВЕННЫХ КУЛЬТУР**

(в хозяйствах всех категорий; в процентах к итогу)

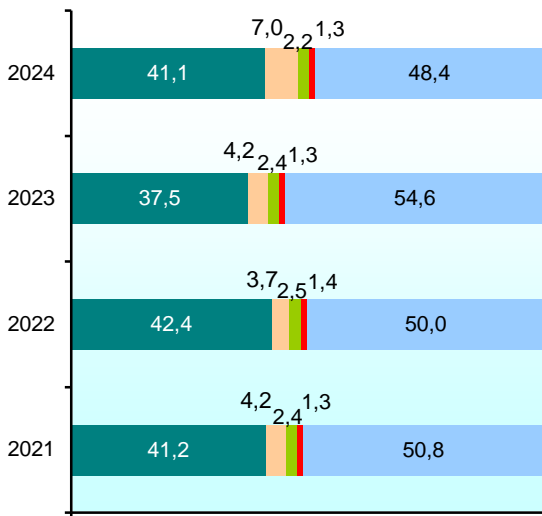

- Зерновые и зернобобовые культуры
- Культуры технические
- Картофель
- Овощи
- Культуры кормовые

СЕЛЬСКОЕ ХОЗЯЙСТВО

**ВАЛОВОЙ СБОР И УРОЖАЙНОСТЬ
СЕЛЬСКОХОЗЯЙСТВЕННЫХ КУЛЬТУР**

(в хозяйствах всех категорий)

	2021	2022	2023	2024
--	------	------	------	------

Валовой сбор, тысяч тонн

Зерновые и зерно- бобовые (в весе после доработки)	906,6	947,6	868,9	814,8
Картофель	396,4	497,3	543,6	402,9
Овощи	296,2	317,6	306,6	292,1
Льноволокно	3,4	3,3	3,6	2,3
Рапс	42,3	31,8	38,9	81,4
Фрукты и ягоды	55,4	76,0	64,3	64,3

Урожайность, центнеров с одного гектара

Зерновые и зерно- бобовые (в весе после доработки)	22,9	23,3	25,0	21,1
Картофель	170	209	235	199
Овощи	220	235	242	239
Льноволокно	7,9	7,6	7,6	5,6
Рапс	13,2	12,3	13,2	15,2
Фрукты и ягоды	49,9	75,0	67,5	70,3

СЕЛЬСКОЕ ХОЗЯЙСТВО

ПОГОЛОВЬЕ СКОТА И ПТИЦЫ

(в хозяйствах всех категорий;
на 1 января; тысяч голов)

	2022	2023	2024	2025
Крупный рогатый скот	622,5	618,3	617,2	603,6
в том числе коровы	219,4	216,5	215,1	208,4
Свиньи	310,6	285,4	264,1	189,3
Овцы и козы	18,7	16,2	15,7	15,0
Лошади	4,5	4,2	3,8	3,4
Птица	4 899,4	6 336,4	5 138,9	5 924,9

ПРОИЗВОДСТВО ОСНОВНЫХ ВИДОВ ПРОДУКЦИИ ЖИВОТНОВОДСТВА

(в хозяйствах всех категорий)

	2021	2022	2023	2024
Тысяч тонн				
Реализация скота и птицы				
в живом весе	183,8	172,0	171,4	178,5
в убойном весе	128,2	125,6	130,3	134,8
Производство молока	925,5	884,3	898,1	936,0
Производство яиц, млн. шт.	456,6	439,7	446,9	429,6

СЕЛЬСКОЕ ХОЗЯЙСТВО

РЕАЛИЗАЦИЯ СКОТА И ПТИЦЫ НА УБОЙ ПО ВИДАМ

(в хозяйствах всех категорий;
в живом весе; тысяч тонн)

	2021	2022	2023	2024
Крупный рогатый скот	79,2	64,9	65,4	70,3
Свиньи	46,1	43,5	43,6	41,4
Птица	58,1	63,2	62,1	66,5

ПРОИЗВОДСТВО ОСНОВНЫХ ВИДОВ ПРОДУКЦИИ СЕЛЬСКОГО ХОЗЯЙСТВА НА ДУШУ НАСЕЛЕНИЯ (килограммов)

	2021	2022	2023	2024
Зерно	663	701	647	611
Картофель	290	368	405	302
Овощи	217	235	228	219
Фрукты и ягоды	41	56	48	48
Скот и птица (в убойном весе)	94	93	97	101
Молоко	677	654	669	702
Яйца, штук	334	325	333	322

ПРОМЫШЛЕННОСТЬ**ПРОМЫШЛЕННОСТЬ****ОСНОВНЫЕ ПОКАЗАТЕЛИ РАБОТЫ ПРОМЫШЛЕННОСТИ**

	2021	2022	2023	2024
Продукция промышленности, млн. руб.;				
в текущих ценах	32 523,4	33 334,0	37 721,6	38 537,6
в сопоставимых ценах				
2020=100	105,8	103,2	110,8	110,0
предыдущий год=100	105,8	97,5	107,4	99,3
Удельный вес отгруженной иннова- ционной продукции в общем объеме отгруженной продукции, %	31,7	20,0	30,8	36,9

ПРОМЫШЛЕННОСТЬ

**ИНДЕКСЫ ПРОМЫШЛЕННОГО ПРОИЗВОДСТВА
ПО ВИДАМ ЭКОНОМИЧЕСКОЙ ДЕЯТЕЛЬНОСТИ**

(в процентах к предыдущему году; в сопоставимых ценах)

	2021	2022	2023	2024
Промышленность – всего	105,8	97,5	107,4	99,3
Горнодобывающая промышленность	101,6	104,5	103,5	102,9
Обрабатывающая промышленность	105,9	96,9	109,6	99,9
Снабжение электроэнергией, газом, паром, горячей водой и кондиционированным воздухом	108,7	95,4	99,5	91,3
Водоснабжение; сбор, обработка и удаление отходов, деятельность по ликвидации загрязнений	104,2	100,0	103,8	97,6

СТРУКТУРА ПРОМЫШЛЕННОГО ПРОИЗВОДСТВА

(в процентах к итогу)

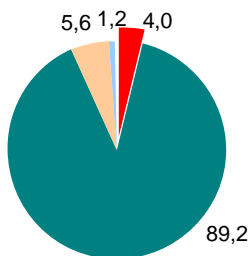

2021

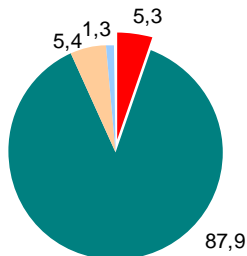

2024

- Горнодобывающая промышленность
- Обработывающая промышленность
- Снабжение электроэнергией, газом, паром, горячей водой и кондиционированным воздухом
- Водоснабжение; сбор, обработка и удаление отходов, деятельность по ликвидации загрязнений

ИНВЕСТИЦИИ В ОСНОВНОЙ КАПИТАЛ

ИНВЕСТИЦИИ В ОСНОВНОЙ КАПИТАЛ

ДИНАМИКА ИНВЕСТИЦИЙ В ОСНОВНОЙ КАПИТАЛ

	2021	2022	2023	2024
--	------	------	------	------

Миллионов рублей; в текущих ценах

Инвестиции

в основной капитал	4 314,2	3 945,7	4 717,6	5 528,4
--------------------	---------	---------	---------	---------

в том числе:

сфера производства	2 637,5	2 372,2	2 900,8	3 360,3
--------------------	---------	---------	---------	---------

сфера услуг	1 676,7	1 573,5	1 816,8	2 168,2
-------------	---------	---------	---------	---------

В процентах; в сопоставимых ценах

Инвестиции

в основной капитал

2020=100	91,1	72,5	77,4	80,6
----------	------	------	------	------

предыдущий год=100	91,1	79,6	106,8	104,1
-----------------------	------	------	-------	-------

в том числе:

сфера производства

2020=100	84,8	66,9	73,1	75,0
----------	------	------	------	------

предыдущий год=100	84,8	78,9	109,3	102,6
-----------------------	------	------	-------	-------

сфера услуг

2020=100	103,3	83,3	86,6	96,5
----------	-------	------	------	------

предыдущий год=100	103,3	80,6	104,0	111,4
-----------------------	-------	------	-------	-------

ИНВЕСТИЦИИ В ОСНОВНОЙ КАПИТАЛ

ТЕХНОЛОГИЧЕСКАЯ СТРУКТУРА ИНВЕСТИЦИЙ В ОСНОВНОЙ КАПИТАЛ

	2021	2022	2023	2024
Миллионов рублей; в текущих ценах				
Инвестиции в основной капитал	4 314,2	3 945,7	4 717,6	5 528,4
в том числе:				
строительно-монтажные работы (включая работы по монтажу оборудования)	2 397,1	1 771,9	2 035,1	2 281,7
затраты на приобретение машин, оборудования, транспортных средств	1 432,9	1 165,5	1 540,6	2 019,0
прочие работы и затраты	484,3	1 008,3	1 141,9	1 227,7
В процентах к итогу				
Инвестиции в основной капитал	100	100	100	100
в том числе:				
строительно-монтажные работы (включая работы по монтажу оборудования)	55,6	44,9	43,1	41,3
затраты на приобретение машин, оборудования, транспортных средств	33,2	29,5	32,7	36,5
прочие работы и затраты	11,2	25,6	24,2	22,2

**СТРУКТУРА ИНВЕСТИЦИЙ В ОСНОВНОЙ КАПИТАЛ
ПО ФОРМАМ СОБСТВЕННОСТИ**
(в процентах к итогу)

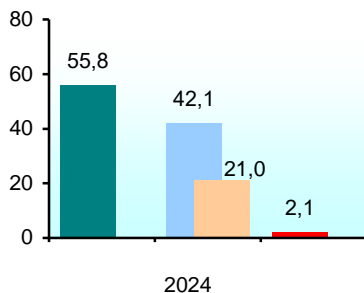
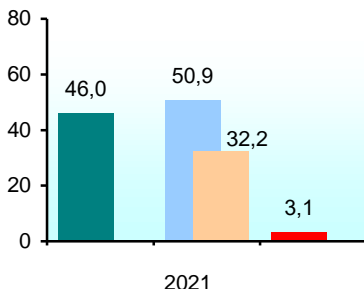

- Государственная собственность
- Частная собственность
- Собственность негосударственных юридических лиц с государственным участием
- Иностранная собственность

ИНВЕСТИЦИИ В ОСНОВНОЙ КАПИТАЛ

СТРУКТУРА ИНВЕСТИЦИЙ В ОСНОВНОЙ КАПИТАЛ ПО ИСТОЧНИКАМ ФИНАНСИРОВАНИЯ

(в процентах к итогу)

	2021	2022	2023	2024
Инвестиции в основной капитал	100	100	100	100
в том числе за счет:				
средств консолидированного бюджета	11,6	13,6	16,3	16,5
собственных средств организаций	60,9	58,9	55,9	55,1
заемных средств других организаций	0,3	0,4	0,03	0,1
иностранных инвестиций (без кредитов (займов) иностранных банков)	1,0	1,0	1,2	1,0
кредитов (займов) банков	11,2	7,1	9,0	8,7
собственных средств населения	10,5	14,2	12,8	12,6
прочих источников	4,5	4,8	4,8	6,0

ИНВЕСТИЦИИ В ОСНОВНОЙ КАПИТАЛ

СТРУКТУРА ИНВЕСТИЦИЙ В ОСНОВНОЙ КАПИТАЛ ПО ВИДАМ ЭКОНОМИЧЕСКОЙ ДЕЯТЕЛЬНОСТИ (в процентах к итогу)

	2021	2022	2023	2024
Инвестиции в основной капитал	100	100	100	100
из них:				
сельское, лесное и рыбное хозяйство	14,2	14,1	15,6	13,7
промышленность	46,2	45,1	44,7	45,8
строительство	0,7	1,0	1,2	1,3
оптовая и розничная торговля; ремонт автомобилей и мотоциклов	1,7	1,7	1,8	2,0
транспортная деятельность, складирование, почтовая и курьерская деятельность	10,4	5,4	4,0	5,4
услуги по временному проживанию и питанию	0,3	0,1	0,1	0,1
информация и связь	1,4	1,7	1,6	2,1
финансовая и страховая деятельность	0,1	0,2	0,2	0,1
операции с недвижимым имуществом	17,7	22,5	19,4	18,7
профессиональная, научная и техническая деятельность	2,4	3,2	5,0	4,7
деятельность в сфере административных и вспомогательных услуг	0,4	0,6	0,7	0,8
образование	1,5	0,4	0,6	0,5
здравоохранение и социальные услуги	1,8	2,4	1,7	2,0
творчество спорт, развлечения, отдых	0,4	0,7	1,6	1,1
предоставление прочих видов услуг	0,1	0,03	0,1	0,1

ИНВЕСТИЦИИ В ОСНОВНОЙ КАПИТАЛ

ИНДЕКСЫ ИНВЕСТИЦИЙ В ОСНОВНОЙ КАПИТАЛ ПО ВИДАМ ЭКОНОМИЧЕСКОЙ ДЕЯТЕЛЬНОСТИ

(в процентах к предыдущему году; в сопоставимых ценах)

	2021	2022	2023	2024
Инвестиции в основной капитал	91,1	79,6	106,8	104,1
из них:				
сельское, лесное и рыбное хозяйство	110,4	79,7	117,0	89,1
промышленность	79,5	77,9	106,1	105,5
строительство	58,8	114,3	135,3	122,0
оптовая и розничная торговля; ремонт автомобилей и мотоциклов	53,5	79,9	115,8	115,8
транспортная деятельность, складирование, почтовая и курьерская деятельность	134,8	41,7	80,9	146,2
услуги по временному проживанию и питанию	101,9	41,3	103,3	109,5
информация и связь	111,2	99,8	105,4	133,3
финансовая и страховая деятельность	67,8	156,3	74,4	49,7
операции с недвижимым имуществом	96,3	97,9	94,7	107,1
профессиональная, научная и техническая деятельность	206,5	107,4	159,3	98,8
деятельность в сфере административных и вспомогательных услуг	52,3	141,8	115,1	116,5
образование	89,9	19,2	174,9	92,9
здравоохранение и социальные услуги	134,2	104,6	78,7	124,3
творчество спорт, развлечения, отдых	48,6	130,3	240,9	71,7
предоставление прочих видов услуг	299,5	44,6	196,1	145,5

СТРОИТЕЛЬСТВО

ОСНОВНЫЕ ПОКАЗАТЕЛИ ДЕЯТЕЛЬНОСТИ
ОРГАНИЗАЦИЙ СТРОИТЕЛЬСТВА

	2021	2022	2023	2024
Объем подрядных работ, выполненных по виду деятельности «Строительство»				
млн. руб.;				
в текущих ценах	1 537,5	1 557,5	1 923,3	2 255,1
в сопоставимых ценах				
2020=100	89,9	78,8	89,0	89,2
предыдущий год=100	89,9	87,6	113,0	100,2

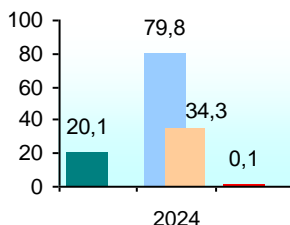
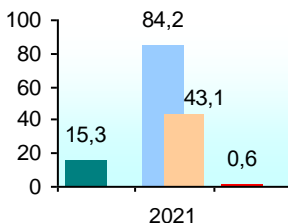
ОБЪЕМ ПОДРЯДНЫХ РАБОТ, ВЫПОЛНЕННЫХ
ПО ВИДУ ДЕЯТЕЛЬНОСТИ «СТРОИТЕЛЬСТВО»,
ПО ФОРМАМ СОБСТВЕННОСТИ
(в процентах к итогу)

- Государственная собственность
- Частная собственность
- Иностранная собственность
- Собственность негосударственных юридических лиц с государственным участием

СТРОИТЕЛЬСТВО

ЖИЛИЩНОЕ СТРОИТЕЛЬСТВО

	2021	2022	2023	2024
Ввод в эксплуатацию жилых домов, тыс. м ² общей площади	505,8	522,0	400,0	502,4
2020=100	102,3	105,6	80,9	101,6
предыдущий год=100	102,3	103,2	76,6	125,6
на 1000 человек населения, м ² общей площади	370	386	298	377
Число построенных квартир, тыс.	5,9	6,0	3,8	5,5
на 1000 человек населения, квартир	4,3	4,4	2,8	4,1
Средний размер построенных квартир, м ² общей площади	85,7	87,6	105,3	92,0
Доля введенных в эксплуатацию многоквартирных энергоэффективных жилых домов в общем объеме введенных в эксплуатацию многоквартирных жилых домов, %	100,0	100,0	100,0	100,0

СТРОИТЕЛЬСТВО

Продолжение

	2021	2022	2023	2024
Ввод в эксплуатацию жилых домов в сельских населенных пунктах, тыс. м ² общей площади	93,8	115,2	104,7	126,1
Обеспеченность населения жильем в расчете на одного жителя, м ²	27,9	28,3	28,7	29,2

ВВОД В ЭКСПЛУАТАЦИЮ ОБЪЕКТОВ СОЦИАЛЬНО-КУЛЬТУРНОГО НАЗНАЧЕНИЯ

	2021	2022	2023	2024
Учреждения общего среднего образования, ученических мест	845	–	–	–
Учреждения дошкольного образования, мест	570	–	337	270
Больничные организации, коек	–	47	–	–
Амбулаторно-поликлинические организации, посещений в смену	295	–	85	–

ВНУТРЕННЯЯ ТОРГОВЛЯ И ОБЩЕСТВЕННОЕ ПИТАНИЕ

**РОЗНИЧНЫЙ ТОВАРООБОРОТ И ТОВАРООБОРОТ
ОБЩЕСТВЕННОГО ПИТАНИЯ**

	2021	2022	2023	2024
Розничный товарооборот, млн. руб.; в текущих ценах	6 930,8	7 865,6	8 688,3	9 924,5
в том числе:				
пищевые продукты, напитки и табачные изделия	3 676,3	4 304,3	4 778,6	5 398,7
непродовольственные товары	3 254,5	3 561,3	3 909,7	4 525,8
Розничный товарооборот, в %; в сопоставимых ценах				
2020=100	102,8	99,9	105,6	114,1
предыдущий год=100	102,8	97,2	105,7	108,0
пищевые продукты, напитки и табачные изделия				
2020=100	103,2	104,6	109,4	116,6
предыдущий год=100	103,2	101,4	104,5	106,6
непродовольственные товары				
2020=100	102,4	94,8	101,7	111,7
предыдущий год=100	102,4	92,6	107,3	109,8

ВНУТРЕННЯЯ ТОРГОВЛЯ И ОБЩЕСТВЕННОЕ ПИТАНИЕ

Продолжение

	2021	2022	2023	2024
Розничный товарооборот на душу населения, тыс. руб.; в текущих ценах	5,1	5,8	6,5	7,4
Товарооборот общественного питания, млн. руб.; в текущих ценах	316,4	399,5	485,0	570,5
в сопоставимых ценах				
2020=100	113,9	122,0	136,0	150,2
предыдущий год=100	113,9	107,1	111,5	110,4

РОЗНИЧНЫЙ ТОВАРООБОРОТ ПО ФОРМАМ СОБСТВЕННОСТИ (в процентах к итогу)

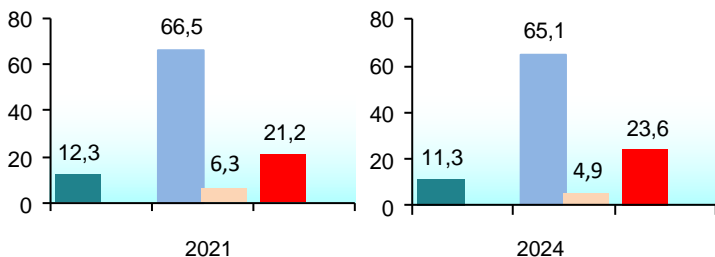

- Государственная собственность
- Частная собственность
- Собственность негосударственных юридических лиц с государственным участием
- Иностранная собственность

ТУРИЗМ

ПОКАЗАТЕЛИ РАЗВИТИЯ ТУРИЗМА

	2021	2022	2023	2024
Число организаций, осуществлявших туристическую деятельность, единиц	124	113	106	103
Численность иностранных туристов и экскурсантов, посетивших Республику Беларусь ¹⁾ , тыс. человек	0,6	1,2	1,7	2,4
Численность туристов и экскурсантов – граждан Республики Беларусь, выехавших за границу ¹⁾ , тыс. человек	25,2	18,8	26,1	34,0
Численность туристов и экскурсантов – граждан Республики Беларусь, отправленных по маршрутам тура в пределах территории Республики Беларусь ¹⁾ , тыс. человек	49,5	66,5	82,3	84,6
Число субъектов агроэкотуризма, единиц	206	188	143	122
Численность туристов, обслуженных субъектами агроэкотуризма, тыс. человек	51,2	46,4	41,1	43,5

¹⁾ Приведены данные о численности туристов и экскурсантов, обслуженных организациями, осуществлявшими туристическую деятельность на территории области.

ТУРИЗМ

ГОСТИНИЦЫ И АНАЛОГИЧНЫЕ СРЕДСТВА РАЗМЕЩЕНИЯ

(на конец года)

	2021	2022	2023	2024
Число гостиниц и аналогичных средств размещения, единиц	77	77	76	76
Единовременная вместимость, мест	4 151	4 022	3 836	3 704
Численность размещенных лиц, тыс. человек	152,5	162,5	181,5	211,7
Коэффициент загрузки гостиниц и аналогичных средств размещения, %	23	23	25	32

САНАТОРНО-КУРОРТНЫЕ, ОЗДОРОВИТЕЛЬНЫЕ ОРГАНИЗАЦИИ И ДРУГИЕ СПЕЦИАЛИЗИРОВАННЫЕ СРЕДСТВА РАЗМЕЩЕНИЯ

(на конец года)

	2021	2022	2023	2024
Число санаторно-курортных, оздоровительных организаций и других специализированных средств размещения, единиц	45	44	43	46
Число мест (коек), тыс.	5,7	5,8	5,7	5,7
Численность размещенных лиц, тыс. человек	103,5	110,8	117,8	125,1

ПЛАТНЫЕ УСЛУГИ НАСЕЛЕНИЮ

ПЛАТНЫЕ УСЛУГИ НАСЕЛЕНИЮ

	2021	2022	2023	2024
Платные услуги населению, млн. руб.;				
в текущих ценах	1 370,0	1 526,6	1 760,7	2 073,1
в сопоставимых ценах				
2020=100	110,0	110,1	114,7	125,1
предыдущий год=100	110,0	100,1	104,2	109,1

ПЛАТНЫЕ УСЛУГИ НА ДУШУ НАСЕЛЕНИЯ

(рублей)

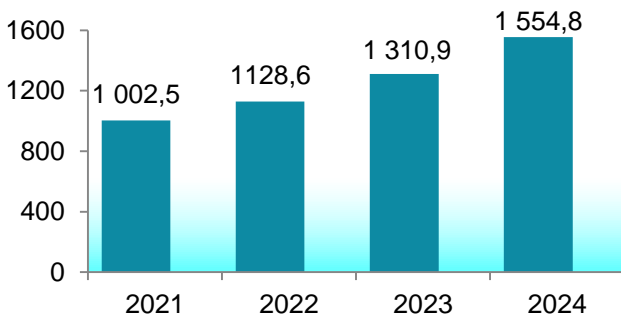

ПЛАТНЫЕ УСЛУГИ НАСЕЛЕНИЮ

ИНДЕКСЫ ПЛАТНЫХ УСЛУГ НАСЕЛЕНИЮ ПО ВИДАМ

*(в процентах к предыдущему году;
в сопоставимых ценах)*

	2021	2022	2023	2024
Платные услуги населению	110,0	100,1	104,2	109,1
в том числе:				
бытовые	105,0	100,1	108,2	119,2
транспортные	110,3	106,4	104,4	115,7
почтовые и курьерские	99,2	91,0	100,4	106,5
по временному проживанию	110,9	96,7	104,9	113,1
телекоммуникационные	104,8	103,0	100,7	104,6
ветеринарные	97,8	95,4	116,2	101,8
туристических агентств, туроператоров, услуги по бронированию и сопутствующие услуги	224,6	62,8	133,9	114,3
в области образования	103,0	97,4	98,7	100,6
в области искусства, развлечений и отдыха	152,7	116,0	106,7	126,7
библиотек, архивов, музеев и прочих учреждений культуры	115,4	112,7	101,1	103,8
в области физической культуры и спорта, организации развлечений и отдыха	124,0	107,6	114,9	112,3
медицинские	123,0	101,8	114,6	118,5
санаториев и прочих оздоровительных учреждений	144,4	110,9	103,0	103,4
прочие	106,9	99,9	101,7	105,5

ПЛАТНЫЕ УСЛУГИ НАСЕЛЕНИЮ

СТРУКТУРА ПЛАТНЫХ УСЛУГ НАСЕЛЕНИЮ ПО ВИДАМ

(в процентах к итогу)

	2021	2022	2023	2024
Платные услуги населению	100	100	100	100
в том числе:				
бытовые	6,8	7,3	8,8	9,6
транспортные	11,1	11,9	11,7	11,9
почтовые и курьерские	1,1	0,9	0,9	0,9
по временному проживанию	2,2	1,9	1,6	1,5
телекоммуникационные	10,3	9,9	8,7	7,7
ветеринарные	0,4	0,4	0,5	0,5
туристических агентств, туроператоров, услуги по бронированию и сопутствующие услуги	2,8	2,0	3,0	3,6
в области образования	6,9	6,7	6,0	5,9
в области искусства, развлечений и отдыха	0,5	0,6	0,7	0,8
библиотек, архивов, музеев и прочих учреждений культуры	0,1	0,1	0,1	0,1
в области физической культуры и спорта, организации развлечений и отдыха	1,3	1,7	1,8	1,9
медицинские	7,0	7,0	7,6	8,5
санаториев и прочих оздоровительных учреждений	1,4	1,5	1,6	1,6
прочие	48,1	48,1	47,0	45,5

ВНЕШНЯЯ ТОРГОВЛЯ

ВНЕШНЯЯ ТОРГОВЛЯ

ВНЕШНЯЯ ТОРГОВЛЯ ТОВАРАМИ

(миллионов долларов США; в текущих ценах)

	2021	2022	2023	2024
Объем внешней торговли товарами	11 629,9	8 681,8	8 601,2	8 660,6
экспорт	5 537,7	4 302,3	3 618,1	3 963,8
импорт	6 092,2	4 379,5	4 983,1	4 696,8
сальдо	-554,5	-77,2	-1 365,0	-733,0
со странами СНГ	8 328,4	7 126,1	7 524,1	7 348,0
экспорт	2 884,3	3 299,3	3 146,2	3 146,3
импорт	5 444,1	3 826,8	4 377,9	4 201,7
сальдо	-2 559,8	-527,5	-1 231,7	-1 055,4
со странами вне СНГ	3 301,5	1 555,7	1 077,1	1 312,6
экспорт	2 653,4	1 003,0	471,9	817,5
импорт	648,1	552,7	605,2	495,1
сальдо	2 005,3	450,3	-133,3	322,4

СТРУКТУРА ЭКСПОРТА И ИМПОРТА ПО УКРУПНЕННЫМ
ГРУППАМ ТОВАРОВ В 2024 ГОДУ

(в процентах к итогу)

Экспорт

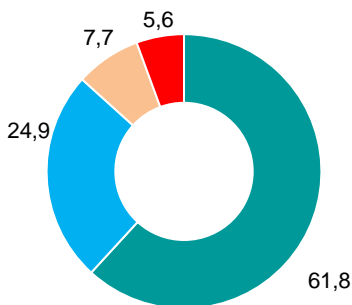

Импорт

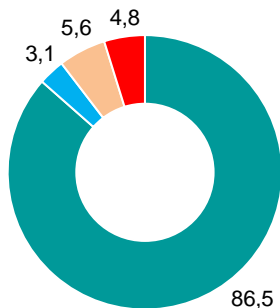

- Промежуточные
- Потребительские
- Инвестиционные
- Не распределено по группам товаров

ВНЕШНЯЯ ТОРГОВЛЯ

ВНЕШНЯЯ ТОРГОВЛЯ УСЛУГАМИ

(миллионов долларов США; в текущих ценах)

	2021	2022	2023	2024
Объем внешней торговли услугами	666,7	704,7	521,6	499,9
экспорт	454,5	512,0	352,0	339,1
импорт	212,2	192,7	169,6	160,8
сальдо	242,3	319,3	182,4	178,3
со странами СНГ	435,7	561,6	436,9	434,8
экспорт	334,5	427,6	295,6	295,5
импорт	101,2	134,0	141,3	139,3
сальдо	233,3	293,6	154,3	156,2
со странами вне СНГ	231,0	143,1	84,7	65,1
экспорт	120,0	84,4	56,4	43,6
импорт	111,0	58,7	28,3	21,5
сальдо	9,0	25,7	28,1	22,1

ИНОСТРАННЫЕ ИНВЕСТИЦИИ

ИНОСТРАННЫЕ ИНВЕСТИЦИИ

**ОБЪЕМ ИНВЕСТИЦИЙ, ПОСТУПИВШИХ
ОТ ИНОСТРАННЫХ ИНВЕСТОРОВ, ПО ВИДАМ**

	2021	2022	2023	2024
Миллионов долларов США				
Всего	1 038,4	256,6	198,2	179,3
в том числе:				
прямые	198,2	197,4	179,5	167,0
портфельные	0,0	0,02	0,0	0,1
прочие	840,2	59,1	18,6	12,3
В процентах к итогу				
Всего	100	100	100	100
в том числе:				
прямые	19,1	77,0	90,6	93,1
портфельные	0,0	0,0	0,0	0,03
прочие	80,9	23,0	9,4	6,8

**ПОСТУПЛЕНИЕ ИНОСТРАННЫХ ИНВЕСТИЦИЙ
ПО ВИДАМ ЭКОНОМИЧЕСКОЙ ДЕЯТЕЛЬНОСТИ**
(миллионов долларов США)

	2021	2022	2023	2024
Всего	1 038,4	256,6	198,2	179,3
в том числе:				
сельское, лесное и рыбное хозяйство	0,3	0,04	0,1	0,1
промышленность	1 014,7	240,4	178,5	160,1

ИНОСТРАННЫЕ ИНВЕСТИЦИИ

Продолжение

	2021	2022	2023	2024
строительство	1,4	0,5	0,4	0,5
оптовая и розничная торговля; ремонт автомобилей и мотоциклов	3,4	4,2	3,5	3,0
транспортная деятельность, складирование, почтовая и курьерская деятельность	3,2	2,1	3,6	4,1
услуги по временному проживанию и питанию	0,1	0,2	0,2	0,3
информация и связь	1,1	1,0	1,5	1,7
финансовая и страховая деятельность	10,7	2,2	3,6	5,0
операции с недвижимым имуществом	1,4	4,5	3,0	1,6
профессиональная, научная и техническая деятельность	0,6	0,6	2,9	2,1
деятельность в сфере административных и вспомогательных услуг	0,3	0,1	0,1	0,05
образование	0,1	0,1	0,04	0,01
здравоохранение и социальные услуги	0,1	0,04	0,003	0,01
творчество, спорт, развлечения и отдых	0,9	0,5	0,5	0,4
предоставление прочих видов услуг	0,004	0,1	0,1	0,3

ИНОСТРАННЫЕ ИНВЕСТИЦИИ

**ПОСТУПЛЕНИЕ ИНОСТРАННЫХ ИНВЕСТИЦИЙ
ПО ОСНОВНЫМ СТРАНАМ-ИНВЕСТОРАМ**

(миллионов долларов США)

	2021	2022	2023	2024
Иностранные инвестиции	1 038,4	256,6	198,2	179,3
в том числе:				
из стран СНГ	751,9	212,9	157,6	114,0
из них:				
Российская Федерация	705,2	202,0	152,0	111,2
Украина	46,0	9,5	1,5	0,6
из других стран	286,5	43,7	40,5	65,3
из них:				
Виргинские острова, Британские	0,4	0,3	0,02	0,9
Германия	1,4	2,1	0,9	0,9
Израиль	0,2	1,1	0,5	1,8
Кипр	12,1	14,8	14,4	24,5
Латвия	5,4	0,3	0,2	0,3
Литва	2,7	3,4	5,0	3,9
Люксембург	8,4	2,2	3,3	4,6
Объединенные Арабские Эмираты	—	0,02	11,6	20,9
Польша	20,9	12,1	1,1	4,3
Соединенные Штаты Америки	0,6	0,6	1,4	0,9
Турция	0,4	0,4	0,1	0,6
Франция	0,6	0,5	0,6	0,4
Чехия	0,3	0,3	0,5	0,6
Эстония	4,2	1,6	0,3	0,3

**ТЕЛЕКОММУНИКАЦИОННАЯ ДЕЯТЕЛЬНОСТЬ,
ПОЧТОВАЯ И КУРЬЕРСКАЯ ДЕЯТЕЛЬНОСТЬ**

**ТЕЛЕКОММУНИКАЦИОННАЯ ДЕЯТЕЛЬНОСТЬ,
ПОЧТОВАЯ И КУРЬЕРСКАЯ ДЕЯТЕЛЬНОСТЬ**

ДОХОДЫ ОТ УСЛУГ В ОБЛАСТИ ТЕЛЕКОММУНИКАЦИЙ
(миллионов рублей; в текущих ценах)

	2021	2022	2023	2024
Услуги в области телекоммуникаций	385,8	420,4	447,1	476,0
из них:				
передачи данных	239,3	265,0	267,5	298,2
доступ в сеть Интернет	74,7	83,4	89,9	102,5
междугородной и международной телефонной связи	6,5	6,1	5,5	4,6
местных телефонных соединений на городских и сельских телефонных сетях	29,9	29,7	28,9	27,7
сотовой подвижной электросвязи	93,2	100,5	123,8	122,2
по трансляции телевизионных программ	9,7	10,3	10,2	9,6

ДОХОДЫ ОТ УСЛУГ ПОЧТОВОЙ И КУРЬЕРСКОЙ ДЕЯТЕЛЬНОСТИ
(миллионов рублей; в текущих ценах)

	2021	2022	2023	2024
Услуги почтовой и курьерской деятельности	43,8	46,8	50,2	53,2
из них:				
почтовой деятельности	43,8	46,8	50,2	53,1
курьерской деятельности	0,02	0,03	0,04	0,1

ГОМЕЛЬСКАЯ ОБЛАСТЬ В ЦИФРАХ, 2025

Статистический справочник

Ответственный за выпуск:
И.В.Джиоев

Подписано в печать: 30.04.2025
Тираж: 21 экз.

Национальный статистический комитет Республики Беларусь
просп. Партизанский, 12, 220070, Минск, Республика Беларусь

Тел. (375-17) 367-22-04

E-mail: belstat@belstat.gov.by

<http://www.belstat.gov.by>

Главное статистическое управление Гомельской области
просп. Ленина, 6, 246050, Гомель, Республика Беларусь

Тел. (375-232) 53-56-92

E-mail: gomel@belstat.gov.by

<http://www.gomel.belstat.gov.by>